京城日報　夕刊　八月廿五日（日）
發行所　京城府太平通一丁目　合資會社　京城日報社

國境出兵問題で 對内關係愈複雜
地盤勢力爭ひ生ぜん
我國も對岸の火事視出來まい

【南京廿四日發電】二十二日の最高幹部會の結果蔣介石氏より急遽東三省出動を命ぜられた第十八師長蔡廷楷氏は二十四日九江より歸京したが、二十四日夜急行で上海に赴き蔣介石氏と會見し一切の指示を受け直に出動することゝなつた、又蔣介石氏は閻錫山氏に對しても一ケ師の出動を命じた模樣で、西北閻馮兩派の情報ある折から東支鐵道問題は對内的にもいよく複雜となり奉天派將來、西北との地盤勢力爭ひを捲き起さんとしてゐるかくて東三省に數多緊密なる利害關係を有する我國はいよく何等かの對策を講ぜねばならぬことゝなつた

奉天派の出動も 軍費問題で蹉跌
積極的行動も結局龍頭蛇尾か

【奉天廿四日特電】奉天派の對露態度は東京政府の余儀ない強硬により積極的となり、第四、第一二旅を國境に出動せしむることゝなつたが、その軍費問題において南京側は「東三省における軍費およびその北滿鐵道收入をもつてこれにあて、もしそれにてなほ不足せば現在の官吏の俸給の二割を減じてこれにあてよ」との無理の命令にさすがの奉天派もあいた口が塞がらず、折角の出動命令もこれを取り消さねばならないあんばいとなり、その態度が今や漸次積極より消極へ變り結局奉軍の國境出動は龍頭蛇尾に終るものと思はる

て試驗に飽きたる以上東三省方面の時局は漸々惡化の一路をたどるならんとの觀測が有力となつて來た

飛行機輸送

【ハルビン發】支那側の要求によると、ポグラニーチナヤ國境および滿洲里國境の上空警備のため奉天から飛行機二十臺をハルビンに輸送されることになつた、右二十臺はポクラに八臺、滿洲里に十二臺配られることになつてゐると

學良氏苦境
俸給減から怠業
共産黨も俄に活躍

【奉天廿五日特電】張學良氏が國民政府に奉軍を出動することになつてゐたが、軍費の捻出を東三省各官吏の俸給を二割減にしてこれにあてることになつたので奉天城内各機關は勿論各縣にわたり最近怠業氣分がみなぎり不平不滿とゝもに反張學良運動が起つて來た、それにつれ例の共産黨が盛んに活躍してゐるから張學良氏の政治的運命もあまり永くはあるまいといはれてゐる

國府の主戰論 蔣氏の肚裏
―裏には裏あり

【上海廿三日發電】南京側の對策は對日來の最後會議を以て
一、和平會議を第一の目標として進む
二、和平解決出來ぬ時は斷乎たる武力を以て露軍の侵入を防ぐ、軍兵の配置移動は蔣介石に一任す
といふに決定した、然して蔣介石氏の肚裡はこの際露支一戰を交ふることを望む

希望し 露軍の侵入を口實として東三省軍を積極的に動かして露軍と一大會戰せしめ、若し東三省軍敗退せる時はそれを口實に東三省を一擧に中央の勢力下に收めんとするにあるものゝ如く、何故は全くこの計畫に基づくものと觀せらるゝ、たゞこの間蔣介石氏は日本が特殊權益擁護、在留民保護の名の下に出兵又は增兵することをおそれをり、すでに出兵せりとか增兵せりとかの誤聞をなしてゐるのは全く日本を牽制せんが爲の宣傳に過ぎず

又一方 全國各省市黨部および全國反露約促進會に對して日本が萬一出兵せし時は一齊に排日運動をなし猛烈なる排日を斷行し徹底して行ふべしとの密命を發してゐることも蔣氏が日本出兵を以て東三省軍援の根據なりとして極度に恐れてゐる證據である、現に南京政府の首腦部が事實上におい

愈よ具體化した 外相の外交經濟化
關係首腦者集り
委員會を設けて調査する

【東京電報】幣原外相はつとに經濟外交具體化のため世界各國との通商貿易の發展、海外資源の調査開發を急とし國際貸借改善に資せんとしてゐたが、いよく之れが實行に着手するにあたり最も密接なる關係ある拓務、農林、商工、各省首腦部を招き一應外務省に召集して會議を開くことゝなつた、その目的は
一、外交の經濟商業化の根本方針を確立すること
二、金解禁に資する國際貸借の改善方法
三、海外發展、即ち右三綱を通かに調査し具體的立案を作製するに便ならしむ
右のため小委員會を設け外務、拓務、農林、商工四省幹部官、事務官、關係局長一名づつを選び委員とし、外務省通商局長幹事となつて議事を進めることゝなつた、しかして差當たり

調査 すべき事項は移植民事業、海外資源開拓、棉花繭糸製造事業、來年度日露漁業方針、バルカン、ペルシャ、アフリカ方面の市場擴張等で、なほ外米管理方法をはじめ拓務省所管各外地線紀糖業事業シベリア南洋の資源開發、滿蒙交通機關整備、蒙古事業開發、印度支那との通商協定等の如きあらゆる經濟問題にふれる根本方針を恒久的に調査研究せんとする方針である

その第一回

【東京電報】政府は國際貸借改善のために海外通商貿易の發達を期すべくその諸計畫をすゝめてゐるが關係各省の間に根本方針の確立をみるべく廿四日午後六時より霞ケ關外務次官々邸において外務、農林、商工、拓務各省政務次官、局長および關係局長等參集第一回會議を開き、外米管理、海外企業、一般對外貿易改良策等について意見を交換し十時過ぎ散會したが、この種の會議は今後も引續き開催されるはずで、外交經濟化實現の第一歩として注目を集めてゐる

聖地に於て 二時間の市街戰
アラビヤ、ユダヤ兩民族の軋轢遂に爆發

【エルサレム廿四日發電】大戰後新ユダヤ國建設の希望のもとに世界各國から聖地に入りこんで來たユダヤ人と在來の住民たる亞剌比亞人との軋轢は遂にユダヤ人の禮拜する〈なげきの門〉における最近の紛爭を動機として爆發を見るに至つた、この衝突の結果ユダヤおよびアラビア兩民族は二時間にわたり市街戰を演じ、ユダヤ人九名アラビヤ人六名の死者を出し負傷者百七名に達し各商店街は閉鎖され、鐵路は戰車で警戒全部を固めて

戒嚴令布かる

【エルサレム廿四日發電】アラビヤ、ユダヤ兩民族は本日更に入亂れて市街戰を演じ多數の死傷者を出すに至り事態容易ならぬものがあるので當地一帶に戒嚴令が布かれた、午後六時現在の死傷は數

してその鎮壓に當たつた、英國政府は時局の重大なるに鑑み戰鬪艦バーラム號およびカレジャス號をマルタより急派し更に埃及駐屯の英軍一個大隊をパレスタインに向け急派した

滙業銀行の 援助打切り
日本政府の決定

【東京電報】鈴木興業銀行總裁は二十四日大藏省に公森財務官を訪問、休業中の中華滙業銀行の善後策につき協議した結果日本側としては結局援助を打切ることに決定した、然し同行の南京政府に對して有する不確實債權千四百萬圓については今後も南京政府に督促することゝし、もし回收出來ればその時はまた同行の復活策につき協議すると

重視さるゝ蒙古人の向背
露支何れに左擔するか
獨立運動も畫策さる

【滿洲里二十三日發電】露支紛爭以來沈默を守つてゐたモスコー北露籍コロンバイル青年黨はこの程ロシアとの間に或る種の諒解が成つたもの如く二十三日ケルレン附近一帶を中心に蜂起し、同地の支那官憲百六十名を血祭りにあげコロンバイルの獨立を促してゐるがロシアは蒙古人を使嗾して支那軍の後方を攪亂すべく畫策しつゝあるので、露支開戰時の折から蒙古人の向背は兩國關係に多大なる變化を來たすものと見られてゐる

反感昂る
露人の對支

【モスコー廿四日發電】在滿露人を支那が更に壓迫してゐるとの報道に支那正規兵が國境に集中されつゝあるとの報、又支那兵が露領を侵したとの報が此頃紙に掲載されるにつき露人の對支反感は全國を通じて昂まりつゝある、各都市各農村にて極東軍出征志願者數千に達しタンク、飛行機製作基金として民間から莫大な寄附が集まつてゐる、露國極東軍司令官ブリュヘル將軍は卯多に置いたが更にハバロフスクに向ふべしといはれてなほ當地政界では目下の形勢より更に重大であると見做してゐるやうであるが、支那側の態度については支那國內のある分子はその國內の政治的理由のため露國に露國人を怒らしたり衝突を起こさしたりしようとしてゐる

朝鮮總督府法定消毒藥
アイゼル
○消毒○殺虫○防臭○

桑港着は廿七日午前五時
快翔を續けるツエ伯號

【桑港廿四日發電】ツエ伯號と當地との直通無電は廿三日夜九時廿分發ケ浦を去る七百五十哩の頃から完全に交換され、當地無電局はツエ伯號の來社者達から發する通信受信に忙殺されてゐる、目下の天候と速力から推測するにサンフランシスコ上空着は二十六日正午（日本時間廿七日午前五時）頃となるべく、ロスアンゼルス在留民はエッケナー博士や日本人乘客三名にアメリカ生れの女をして花輪を贈らせることに決定した

八時間に六百三十哩

【ブレーマートン（ワシントン州）廿四日發電】二十四日午前十一時（日本時間二十五日午前四時）ツエッペリン伯號より達した無電によれば、同飛行船はすでに百八十度の子午線を通過して西經百七十四度二〇分の地點を進行しつゝあり、ちなみにツエ伯號は過去八時間内に六百三十マイルを飛翔したと

今朝八時の位置

【東京電報】遞信省發表＝ツエ伯號廿五日午前八時の位置左の如し
北緯　四十度二十分
西經　百六十六度二十分

人件費は消極的に整理
節約約一億二千萬圓
明年度豫算節約方針

【東京電報】大藏省主計局では明年度各省豫算査定の根據として既定費の節約方針を考究立案中であるが、明年度は
一、公債八千五百萬圓の發行中止
一、一般財源に流用されてゐる臨時國庫償金六百三十萬圓の減債基金繰入
一、不確實財源の切捨て等により少くとも一億圓の歲入缺陷を生ずるので歲入減を考慮して最少限度一億二三千萬圓の節約を斷行せねばならぬことになつてゐる
節約の目標となるものは整理緊縮の範圍を行ふこと
一、國際費の大削減をなすこと
一、補助費一億一千萬餘圓に大鉈を加へること
一、不可能なるものは出來得る限り削減の範圍を行ふこと
一、人件費の節約は行政整理を前提とするので漸次生ずる缺員を補充せず消極的整理を行ふこと
等の諸點につき審議を進めてゐるが、二十八九日頃までには一通りの基礎案を立て各省經理の查定に移る豫定である

禁止されかつエルサレムより外國向け新聞電報は嚴重なる檢査に附せらるゝこととなつた、英國海軍はエルサレム領事官の要求により六日マルタ根據地よりパレスチナに向けサセックス、バーラムの二艦を急派した

神宮參拜（廿四日）
總數三六○人▲内地人三一〇人▲朝鮮人四七人▲支那人三人▲京城塵海園一人▲朝鮮總督府醫學校五四人▲前年度總數五〇人

―人―
◇近衞眞澄氏（文學博士）二十五日京都より入城◆松林桂月氏（帝展審査員）二十五日金剛山より入城天眞樓
◇田邊至氏（帝展審査員）二十五日午前七時入城朝鮮ホテルへ
◇諏訪多富三郎氏（三井物產釜山出張所主任）二十四日夕刻入城倫前屋へ◆久永勝一氏（全州辯護士）二十五日朝入城同上◆田邊新之助氏（鎌倉高等女學校長）同上
◇森原三郎氏（釜山商業學校長）二十五日午前十時退城
◇保坂久松氏（京城放送局理事長）七月末以來內地旅行中の處廿五日歸城

あすの天氣（26）
豫報　晴一時曇
高氣壓は北海道方面から日本海に擴がつて滿鮮地方の氣壓も高いが黄海に小低氣壓がある傾斜緩慢で全鮮一般に晴つて昨日東岸及び南鮮には小雨があつた明日は天氣が良い
廿五日正午（二九.八度）
廿四日最高（二六.七度）

仁川干滿時（廿六日）
滿潮　午前八時三十五分　午後八時五十五分
干潮　午前二時二十分　午後二時三十五分

俠艷靈劍 〔137〕
平山蘆江閲　藤島一虎作　竹中英太郎畫

雨乞ひ（二）

『先生そりや本當ですか？』
『わしが何で嘘をいふものか、余計な心配をせずと、早く行つて最屋の者に買占めをさせろ』
『先生が、さう仰有るからには、嘘はあるまい。ぢや行つて參ります』
幸吉も得心がいつたと見えて、漸く立上つた。
『あゝ一寸幸吉』
『何です先生』
『厳々といふ時には、わしが本所まで出張つて行くから、それまではたゞ買込んで騷ぎを大きくしておけ、いゝな』
『承知致しました』
『久し振りにお千代坊にも會へて嬉しいだらうハヽヽ……』
『なあに、そんなでもありませんが』
『ハヽヽ……負け惜しみを申すな』
『先生にかゝるとかなひません、ぢや行つて參ります』
幸吉が出て行くと、越宮はまた文左衛門の部屋に出かけて行つた。
『大盡もう一ッ無心があります』
『お金なら、いくらでも差上げます』
『いや、今度は金ぢやござらん』
『では、何か御入用と仰有るので？』
『雨乞ひ船を？』
『左樣、御承知の通り、江戸八百八町はいふまでもなく、毎日々々照り乞ひに夢中になつてゐるが、降る時節が來ねば、いくら神主が祈禱を捧げ、坊主が讀經を立てゝ祈禱したとて、佛の力であらうが、神の力であらうが、いくら騒ぎ立てゝも降らないものは降らぬ。この頃の雨が降るのは……りで歸つて頂だと止めて了つたでは御座らんか。其處へ大盡が乘出す。金は少々要るか知らぬが、遊びは嫌ひでない大盡だから、いつもの伝で乘出して頂きたいのぢや』
『なる程、それで俺が雨乞ひをするといふ譯でございますな』
『大盡が矢面に立たれるのがいやならば、外に人を選んでもいゝ、その代り大盡は、その後見となつて貰はなくてはならん』
『なる程面白い、が降るのは確でございませうな』
『それだけは、越宮節を賭けて請合ますよ』
その時、
『宜しい、やりませう』
『今日は』といひながら、ぬうと這入つて來たのは外ならぬ寶井其角だつた。
『おう宗匠か、早いな』
『來る匆々甚だ失禮だが、雖生その雨乞ひを愚拙にやらして貰へませんか』
其角はさういつて二人の前に坐つた。
『宗匠は早耳だな』
『いや、實は先夜、三囲様から近いうちに雨だと聞いた時、愚拙の心は動いてみました。今日早く出かけて來たのも、その爲なので……』
『はあ左樣か、では大盡は後見といふ事にして、宗匠にお願ひ仕樣か、誰がやつても雨は降るのだから、それに宗匠なれば一段と事が面白い』
『昔、小野小町は三十一文字で雨を降らせた。元祿の御代には寶井其角が十七文字で雨を降らせたと、後世までの語り草になるだらう。大盡どうです。宗匠を役者にしては』
『俺もそれなら一層面白いと思ひます』
『では早速さういふ事に極めませう。この話がさうときまれば、わたしにはまだ仕事が殘つてゐる』

コロムビア邦樂レコード
ニユープロセス　針の音のない

お待ち兼ねの九月新譜　―八月廿四日發賣―

帝劇の本舞台そのまゝ
歌舞伎　河内山（二枚）（松江邸玄關先の場）
配役　河内山宗俊　松本幸四郎　高木小左衛門　守田勘彌　北村大膳　尾上幸藏　鳴物　田中傳左衛門社中
帝劇劇の名合詞、名優松本幸四郎丈が活殺自在の聲調、精巧なる新吹込と新製法、この三拍子揃つていこゝに會心の歌舞伎レコードが出來ました。

長唄　新曲浦島（兩面四枚）　唄　芳村孝次郎　三味線　杵屋五三郎　鳴物　同　梅屋勝丸社中

俚謠と民謠
映畫物語　島の娘と千太（島の娘新月白浪）　園非常香
校歌　一商科大學應援歌・ツ凄會・商科大學音樂部員
俗謠　淡海節　奈良やなぎ
江州音頭（勤進帳）　近江安土　櫻川雛子連中
佐渡おけさ　越後おけさ　新潟藝妓　長谷川玉子　オーケストラ件奏
じよんがら節　三浦セツ子
安來節　よされ節　函智くに子
北原白秋詩　町田嘉章曲　ちやつきり節　山形こおばこ節　はぎ三味線、琴が尺八週中

特別發賣の流行小唄
小野行人詞　石浦豊曲（堀内敬三編曲）　金のグラス（上）　曾我直子　ジャズ・バンド
松本英一作歌　近藤十九二作曲（奥山貞吉編曲）　大阪行進曲（下）　橘菱たかを　オーケストラ
上下一枚

童謠　佐々木信綱詩　水邊のほたる　弘田龍太郎曲　澤田信夫　ピアノ　推野開藏
山家の鳥　茶風詩　田村虎藏曲
唱歌　汽車　村山ピアノ　ダン道子

浪花節
佐野山情の相撲　木村重友
赤尾林藏　松風軒榮樂
倉橋傳助　天中軒雲月嬢

八月特別發賣
松竹流行歌　川村花菱詩　杵屋佐吉曲　乳姉妹の唄（一枚）
（月見草）　吹込　川崎豐　曾我直子　松竹管絃樂部　三絃琴樂部連中
明治座八月興行上演、菊池寛原作「乳姉妹」は現代劇の花形、伊井、花柳、水谷、梅島等の名優の熱演により熱叫的な喝采裡に終りました。此の劇中から生れた小唄「月見草」は劇にも増した深い感銘を與へたもの、今回これをレコードとして發賣する事となりました。劇を御覧になつた方は申す迄もなく、この歌の持つメロデイーが如何に美しく、又魅力に富んでゐるか、何は兎もあれ御試聴の程を。……

御買上は最寄のコロムビア特約店、支店にて
日本コロムビア蓄音器株式会社

カフエー　ウィスタリア　米倉町停留所手前

脊髓に滋養と強壯
無臭ニンニクエキス
肺炎肋膜　諸病に　鰻油
ニンニク及鰻油使用の方はお尋ね下さい『四五日分參圓』
京城府苑南洞一九五
井上又七

夏期御臺所の衛生と美化
朝鮮藥學校教頭池田先生創製
理化學用　衛生食器磨
食器　ガラス　金物　木具と研磨　殺菌消毒

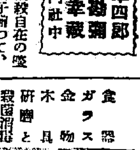

特約店募集

全羅南道松汀里
發賣元　鈴木商會
○見本贈呈○郵券壹六錢○

糧秣購買
朝鮮陸軍倉庫　龍山　詳細八月二十三日以降官報ニアリ

京日案内

女給　募集年齡十六才より廿才位迄有給　希望者は本人來談られ　旭町二丁目　京喜久　電本七六番

看護婦　又は見習至急入用　本人來談を乞ふ　京城本町二（元山一館内）一番ケ瀬醫院　電本四〇〇五

店員　入用内地人にして年齡二十以下市内に確實なる保證人を要す　北米倉町一四二　奧田屋洗布所　電本四三三五

佛語　講習會九月十七日開始毎週火木曜日午後六時半より九時迄初中高等各科生徒募集詳細は左記へ問合せのこと　京城日報社內　フランス同好會

外務　高級優遇　數多地方在住手腕ある活動的紳士を募集す。詳細通知す。照會者返信料　京城府外元町一丁目二番地　物産調査部

恩給　年金證書擔保低利立替　手數料は同業者へ照會の上　京城若草町大和町一六四番　電本六九九番　九西會

ほね　つぎ　うちみ　くじきる　一切治療御依頼に應ず　明治町交番より入　柔術道場

募集　附添看護婦希望者は左記へ申込み下さい　府內櫻井町二丁目拾四番地　中馬セキ　電話本局四三九三番

恩給　立替特別御便利に　御相談可致候　京城府若草町百六番地　西村元　電話本二二六三番

ランチ　オ大特價提供　朝日町電車池大和町GS商會　京城府南大門通六九一　電話本局一二八三

恩給　年金低利即時取引　手數料極安他不見　京城本町四一ノ八三　英商會事務所　電本局三三二番　西岡利光

特別案内

新築貸事務所
朝鮮土地經營株式會社　京城府長谷川町一二二番地　電話本局二二九番
◎二階貸室十七坪　◎三階貸室三十七坪　（スチーム、瓦斯、水道の設備あり）（賃料極めて低廉）

淋疾・黴毒・下疳
泌尿生殖器病科
塩井醫院

新秋景物

郊外へ、遊歩場へ 水浴から釣りへ

店頭には早や秋の裝ひ

低氣壓はツエ伯號を追ふ

秋が來た―昨日正午頃から降り出した雨は風の訪れも冷やゝかに迫り寄る秋の前奏であつた

◇

明けがたなどは薄い夏ぶとんではもう寒い、けさの如きは京城測候所の觀測は十八度二を示す程の低溫度でちようど晩秋の冷へ加減。無狙ひしみた氣候の變化でめつきり風邪がふへたといふ

◇

初秋の氣候は太平洋の南方洋上の高氣壓が次第に消えて支那大陸に階段狀を形づくつた高氣壓が頭をもたげ漸次に東方指して移動するのが通例である

◇

京城測候所での話では低氣壓はシベリヤから滿洲にかけて浮かび上がり東南方に山東から朝鮮を眼下に見下しながら細くこまかい雨しづくをふりまきながら日本海を渡つてツエ伯號の後を追つて本土めがけて飛んで行くのだそうで夜來の雨もそのとばつちり……

◇

野には咲きほこつた夏草がしぼみ……女王蜂の様にふるまつた大輪の朝顔も日一日と細れ行き白玉の露をくぐる茂みは枯れ、かるかや、女郎花などの秋草が心得顔にすんなりとした衣を風にゆるがして、きつい暑さにうなだれて居たダリヤの色があざやかに美しくなつた

◇

美しく飾られたショウウインドには浴衣やスダレが姿を消して氣のはやい秋向きセル、モス、銘仙や鼠色したツバ廣帽子がかわつて姿を現した。白つぽい夏物は裏長屋のおかみさん達ばかり家庭では奥樣方の冬の仕度がはじまつた、何とはやい昭和の秋だ

◇

夏の暑さにさびれて居た昌慶苑もけうの涼しい日曜でめつきりと入場の數をまし加へ、秋草に誘はれる郊外は散歩姿の家族連れでにぎはひ、仁川行の各列車は魚釣り仲間で滿員に滿員を續けて鐵道局は大ニコ〳〵

◇

秋の天下―昌慶苑の動物園では吹く秋風で今まで非常な元氣で跳ね廻つた獅子、豹、河馬やペリカンは大あわて……居眠りでその日〳〵を送つて居た虎、豹、らくだ、となかいが急に元氣を見せて居る

◇

空は飽くまで高く青く澄み渡り入道雲は吹きまくられて鱗雲をまき散らしたやうなむら雲の世界となつた、こんもりと茂つた草むらの葉ずれにこうろぎがわれらの秋をうたふ

◇

青いブドウが紫の美しい色にかわり、小さいリンゴが赤味を帶びた、かば色になつた甲斐栗がいやが上にも食慾をそゝる果物の秋が訪れた

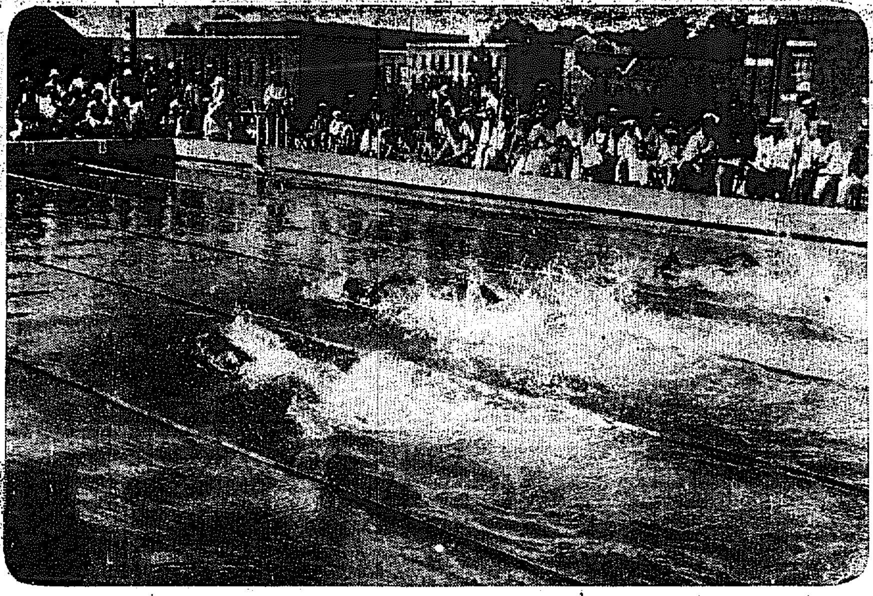

水の猛者競ふ　けふ城大プールで

本物の説教強盜

金品を強奪した上一時間に亘り 共存共榮の理を説く

【平壤特電】朝鮮では初めての本格的の説教強盜が平壤の目抜きの場所へ現れた、廿四日午後十時四十分平壤府內鄉里坂町精米所業鄭某方へ侵入して鋭利な短刀を所持する賊が押し入り主人を脅迫して金庫を開かせ、現金百二十餘圓、金指輪三個時價三百圓餘圓を強奪したる後、主人に共存共榮の主義を約一時間にわたり説きゝかせ『お前は金持だから困りはしないだらう、他に金が出來たら、利子をつけて返へしてやる』と説教した後去らんとするので、主人が指輪は他人の預り品であるから困るといふと、それは俺の主義にも反すると指輪は返して悠々逃走した、平壤署では急報を受けて目下犯人嚴探中である

郊外のお寺で風紀をみだす

朝博をひかへて

東大門署の一齊臨檢

郊外寺院の寺院、料理屋などで風紀をみだす者が續出する傾があるので、東大門署では博覽會を前にしてこれを根絶すべく二十五日未明を期して全刑事を召集して金保安主任指揮の下に郊外の寺院、料理屋の一齊臨檢をなし東大門外華溪寺において京城券番妓生[illegible]こと金命伝(二〇)朝鮮券番キーサン[illegible]こと[illegible](二一)漢城券番キーサン[illegible]こと金[illegible](二一)もの三組および開運寺にて一組を檢擧し、かどで拘留處分に附した、今後なほも嚴重な取締を勵行のはず

つり錢を詐取

ビールを種に

二十四日午後七時二十分頃府內[illegible]四番地[illegible]方へ[illegible]二十三四歳位の朝鮮人男來たりビール半打[illegible]を注文[illegible]

拳銃の筒口を揃へて 岩上の犯人に迫る

さすがの殺人鬼も 奇襲隊の手に捕はる

去る十九日夜平壤府[illegible]町古物商揚仁成を殺害して以來臨時巡査部長を殺め更に須藤警部をたふした稀代の兇漢本籍平南道江西郡城巖面南陽里、當時平壤府本町三五鄭基鉉(二七)は平南警察部、平壤、鎭南浦、龍岡、江西各警察署員が連日不眠不休の大活動を續けた結果廿四日午後二時四十分鎭南浦郡一水源池裏山烏山の岩上において遂に鎭南浦署員奇襲隊のために逮捕され鎭南浦署に送致された

兇漢が鎭南浦へ逃り込まない内に檢擧すべく捜査本部を中心に協力以つて大捜査に努むる內管內の水源池の裏山に入つた形勢があり自分の本隊は水源池側から寶警部の支隊はその反對の玉泉洞から犯人がゐる形勢の地點へ追つた處犯人は既に其の場を遁走して烏山の岩の上に座り四方を見廻してゐた寶支隊は烏山方面に向ひ烏山の岩の頂下へ來た際栗巡査が之れを發見し背色縞の半袖ワイシヤツを着てゐる點から犯人であらうと目星を附け支隊員に私語した處之れに氣附いた犯人は早くも逃げ腰となつたが支隊員にピストルの筒口を列べて向けられ周章て『逃ふく』と手を振つたがその手が磯を殺害する時庖丁が辷つて自ら斷つた負傷を繃帶してゐたもので愈々鄭基鉉であることを確め得ピストルを空へ放つて威嚇し藤原巡査は時を移さず岩上に驅け上り難なく逮捕し得たのである

洞一〇七番地金淑鏡方へ屆けるやうにとて主人が持つてゆくとそんな家はなく持ち歸ると注文してから約十分後主人に十圓を渡したからとてつり錢八圓二錢を受け取つて立去つてゐたのではじめて詐欺にあつたことと判明かくと鍾路署に屆出でたが先日も龍山署管內に右同樣の釣錢詐欺事件あり同一犯人の見込で犯人嚴探中である

不眠不休の活動

飢えと疲れに戰つた 各警察官の勞苦

殺人鬼鄭基鉉を逮捕に向つた各警察官の勞苦は實に痛ましい程で最初の一兩日は一日に握り飯一つを口にすることが出來なかつた者もある位でしかも連日殆んど睡眠し得ず活動を續けて居り殊に身體綿の如く疲れ切つてゐるに拘らず兇漢を逮捕するまではと專心任務に從ひ遂にこれを逮捕したもので最もよくこれを見た新聞記者は固より附近一般民はその熱心なる活動振りに感謝すると共にこれで枕を高くして寢るとが出來ると大喜びとなりながら任務を果したものである殊に廿四日は朝來の小雨が犯人逮捕の報一度傳へらるゝや一同は疲れ切つた身を忘れて大喜びであつた(平壤)

捕まつた殺人鬼

上＝三人殺しの犯人(中央)＝鄭基鉉(二九)と向つて右鎭南浦署長、平安南道警察部長、同左沖鎭南浦警察署長、犯人の右＝背高き人鎭南浦署長、下＝負傷した須藤警部補

仁川の競馬

廿九日から

【仁川電話】仁川競馬俱樂部主催の秋季競馬大會はいよ〳〵二十九日から四日間花町埋立地において

水の猛者集る

けふ城大プールで 中等學校水泳大會

本社後援城大學友會水泳部主催第一回全鮮中等學校水泳大會は廿五日午前九時より城大プール(廿五米)で開催された。牛島最初の大會ではあり、恵まれた快晴に早くから觀客もつめかけて盛會を極めた定刻午前九時、全鮮から参じた十一校の水の猛者達は大會本部前に整列後今村部長の司會の下に、笠神本部主催、『須らく元氣であれ』と開會のあいさつを述べ、スターターの諸般の注意を終つて直ちに競技に入つたが豫想された以上に熱戰が續出した、夕刊締切までの成績は左の通りである

◇二百米リレー豫選　最高記錄士六秒四、入選チーム、龍中、仁商、京中、元中、京工、京師

◇自由型五十米豫選　最高記錄三十三秒六、入選者、長谷川、大村、大森、深澤、黑田、木原、渡邊見、金、二宮、高取、洪

◇自由型四百米豫選　最高記錄

◇自由型四百米豫選　最高記錄六分二十二秒四、入選者土居、稻田、山崎、竹崎、淵上、瀨川

林

戶島、松崎、西田、前田、堤

◇平泳二百米豫選　最高記錄三分三十六秒　入選者楢山、兒玉、宮原、遠見、池尾、都筑、高辻、池田、黑田、齋藤、竹內、新居

◇自由型百米豫選　最高記錄十九秒　入選者長谷川、大森、前田、木下、大村、川崎、金、木原、松崎、高取、八木、加來

自由型八百米決勝

一着　土居(龍中)　十三分五秒八

二着　淵上(京中)　十四分十四秒八

三着　前田(元中)　十五分十八秒

四着　大田(龍中)

五着　瀨川(京中)

六着　原(龍中)

得點　龍山中學十四點、京城中

九百の乘客 欣然として下船

連絡船の患者は 急性疫痢と判明

【釜山特電】各方面に衝動を與へた連絡船のコレラ疑似患者は廿四日夜八時五十分同驛到着なる細菌檢査の結果コレラ菌を發見せず急性な疫痢と判明し、同夜上陸禁止を解かれた九百名の乘客何れも欣然として下船した。患者である宮崎少年は當局の心やりにて寂しく歸鄉の途に就けり同行の兄弟と共に病院に搬び入れると同時に府立病院へ入院し目下手當中であるが經過よくなは北江日朝會議より取るものも取敢ず來釜した總督府岡田□二氏は連絡船徳壽丸および釜山水上署その他關係方面に會ひ對策等を協議されたとき鐵道局より多數の乘客に迷惑をかけたことにまことに申譯ないことができたと陳謝を述べ、哀れ宮崎少年の三名の子供は病氣が治つたら鄕里へ母親の遺骨を携へて行つてその歸りに病氣となつたものでこれも何かの因縁をうかべて語つてゐた

德壽丸就航

【釜山電話】檢疫のため欠航した德壽丸は二十五日朝より就航して代船高麗丸と入れかわり連絡を行ふことになつた

日獨競技 豫選大會

けふ擧行さる

朝鮮體育協會主催日獨競技大會豫選大會は廿五日午後一時から京城運動場に於て開催、來る廿七日午後一時から京城運動場に於て豫選大會に入選したる選手をもつてレコード競技大會を催すことに決定した

不都合な外國船

高野山丸を沈沒させて 行方をくらます

【下關電報】三井物產所屬物貨船高野山丸（一九九八噸）は石炭積込みのため横濱より若松に向ふ途中廿五日午前三時門司港東入口前田沖にて濃霧のため、上り外國船と衝突高野山丸は左舷船腹に大穴をあけ機關部に浸水し左舷に二十度傾斜し遂に沈沒した乘組員三十七名は無事で外國船は一時停船したが直に出帆、姿を晦ました船名も不詳で目下行衞搜査中である

衝突船は英國汽船

【下關電報】門司港東入口にて高野山丸と衝突沈沒せしめ行衞を晦ました外國船はその後搜査の結果英國ベンライン汽船グレナップ號（九五〇〇噸）で長崎より神戶に向ふ途中なること判明神戶に向け照會方打電した

人道橋から身投げ

二十四日午後六時四十分頃、漢江第二人道橋から投身自殺を圖つた朝鮮人男があるのを通行人が發見して漢江派出所に屆け出たので直ちに警備船が出動して捜査したが死體を發見するに至らなかつたが、遺留品により右は府內西大門町某精米所雇人黃月成(三〇)と判明した目下死體捜査中。

二十五日第一回の懇談會として出[illegible]朝鮮記念の朝鮮競馬を目前に控へじめ各役員において着々準備を進めてゐるが本年は京城で開催されてゐることゝて出馬馬匹の申込は

大邱聯隊に 赤痢續發

防疫班組織

【大邱特電】大邱步兵第八十聯隊第二中隊に去る二十一日一名の赤痢患者發生引續き二十二日二中隊から六名その他から二名發生二十三日も七名二十四日も三名廿五日正午まで三名發生しなほ下痢患者多數あり聯隊では防疫班を組織して徹底的に防疫を行つてゐる外二十五日からは兵卒の外出を一切に禁止した、なほ患者は衞戍病院に收容してゐるが、すでに百數十頭に達し殊に內地からアゲた新呼馬は四十頭におよび近日調教を行つてゐるが鬪を競らんとして集まる觀覽者多く前人氣を呼んでゐる

狂竹氏の尺八大會

今夜本社で

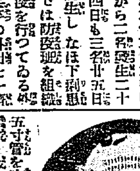

既報普化本曲名人谷狂竹氏歡迎の在城尺八各派本曲吹奏大會は今廿五日午後七時から本社來賓閣で開催されるが同氏は尺八藝術の本領たる本曲の妙諦を體得し實に二尺五寸管を吹奏するので斯道の士は勿論一般から我國古風音樂にして最も雅致あるこの尺八大會を期待してゐる。なほ狂竹氏は最近鮮內各地を巡つて一昔したる朝鮮を歌詞とし全鮮に届け追分正調で吹奏する由(寫眞は狂竹氏)

北極探檢物語

氷上一萬哩を突破！永劫の謎に閉されたる極地の神秘を探險せる壯烈な物語。富士九月號で大評判！

協贊會理事會

二十四日開催の京城協贊會定例理事會では左の如き事件を議した

一、會員章の件　京城協贊會に對する寄附者は五種に分つて開期中優待する事になつてゐるが更に五種類の記念メダルを製作する事となつた

一、洞務下附規定の件

一、博覽會內規に關する件

一、角力開催出願の件　京城角友會の出願で全鮮素人角力大會を開催するもので會場內に適當な餘地あれば許可する事となつた

五、全國ポケット菓子大展覽會敷地貸下願出の件

一、入場者豫想投票出願の件　協贊會自身で開期中再三或る一定の日の入場者數の豫想投票を行ふことになつたのでこれは不許可となつた

一、小供の國區域內飲食店出願の件

一、集玉園及協賛會貸付に關する件　會場內の右二建築物は食堂を營む明月館及び食道園に貸付ける事に決定した

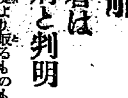

人蔘湯

◆前司法城南・大官と一字違ひの元蹴球部員・昵間氏愛国・光(二七)は元山

赤行發報件で容疑を受け、遂に素行不良の廉で解雇せられたものであるが◆懸心改まらず二十三日◆これも民政黨代議士と一字違ひの岡田覺太郎に聟が病氣で內地へ歸るから家を讓るとて手金五十四圓を詐取して逃走したので本町署で行衞捜査中

臺灣館

女子事務員及看守人募集

(內鮮人にして小學校又は普通學校卒業以上)

年齡十七歳以上履歷書持參

希望者は八月二十八日午前十時より午後四時まで左記へ

京城府並木町二四七

臺灣總督府出張員事務所

五

漆器と百貨

二十九日 三十日 三十一日 一日 二日 三日 四日の七日間

空前の大見切市

毎日正午開店

博覽會を前に在庫品の一掃 御道具の特價奉仕

京城本町二丁目 岩本漆器店

仁川の秋競馬

八月二十九日(木曜)

八月三十日(金曜)

八月三十一日(土曜)

九月一日(日曜)

(雨天順延)

勝馬投票施行

上仁川驛より馬場まで乘合自動車の便あり

於　花町埋立地

主催　仁川競馬俱樂部

生徒募集

邦文科 英文科 夜間部共

要規則郵券貳錢

京城タイピスト學院

京城本町二ノ三 本町ビル二階

電話本局二七七九番

肺病 肋膜炎に

確信を以て薦む

卓効藥 ウニコール

○ウニコールと治療法　○七不思議獨診斷法　○療法注意十二ケ條

ハガキ申込次第無代進呈す

申込所 東京下目黑 順天堂藥院

大阪賣 東京日本橋 白木屋 藥品部 (振替東京九八)

きれいる

淋巴腺結核

グリグリが皆加あご下頸下等にでき病勢進行すれば肺や肋膜炎ありますが悲觀の方も心配なさいますな瘰癧專門藥は人々の好まぬ切開手術の必要なく何等副作用のない、平、丸藥でお痛で美しく治りましたと全快御禮状は數へきれぬ和歌山の瘰癧藥きれいる今や大評判

價(十一日分)壹圓六十錢　(廿二日分)三圓三十錢　(三十三日分)七圓拾錢

大人用・子供用あり　送料內地外鮮台

化膿性症狀には塗布藥の外用藥もあり

病者は御來談又郵券御申込あれ內容說明書進呈

▼本舖 和歌山市三年坂 瘰癧專門藥院

(電話一〇八三番)(振替大阪五七四〇四番)

賣藥所 京城[illegible] ハレルヤ藥房

皮膚 泌尿 花柳病

醫學博士 渡邊晋

京城黃金町入口 日本生命ビル 診療 十二時半マデ及ビ夕刻

野球界

甲子園大會豫選と……

秋の六大學リーグ戰豫想號

いよ〳〵出づ!! お待ち兼ねの

九月號

定價七拾錢 送料二錢

東京市小石川 博文館 振替東京二四〇番

資本金 五百萬円

朝鮮火災

本店 京城朝鮮

慘狀を呈した 咸北穩城の降雹

人家倒壞、牛馬を斃す 損害數十萬圓に達す

咸北穩城郡内の降雹については既報の如くであるがおもひのほか各方面の被害甚だしく郡當局もこれが調査の状態で善後策に考慮中で道よりは鈴木技師を該地に派遣し實地調査を行はせつゝあるが廿三日道に入つた情報によると十九日午後五時三十分より約三十分間にわたつて鷄卵を突くやうな土砂降りと共に直徑約一寸八分の降雹あり民家の瓦窓および公普校の窓硝子は全部破損し金融組合の倉庫は全潰し屋外に繋留されてゐた牛馬は打倒され一時は目もあてられぬ悲慘な場面を展開したが僅か三十分間位でしかも被害約五寸に達し翌日午後二時頃までは溶けずさゆの有樣であつた、被害區域は穩城面を中心として柔浦面雲頭洞より美浦面農德洞までの間豆滿江に沿ふた南岸幅約三軒にわたり被害面積は三千町歩もあつて、約四十五萬圓の損害で殊に穩城水利組合蒙利區域の水稻八百町歩(三十萬圓)の全滅で、この外大豆九百町歩(十萬圓)が被害の最も大なるもので、これがため同郡の農作物は約八割の減收と見られてゐる、なほ豪雨のため出水し床上一戸、床下八戸浸水を見た

川島十九師 團長著任

第十九師團長川島義之中將は夫人同伴、咸北穩城大尉の出迎へで赴任の途次二十二日午後朱乙溫泉館に一泊し二十三日午前十時三十五分輸城驛着列車で入羅驛頭には大森旅團長以下將校團、官民多數の出迎あり公職者消防組員學校生徒等多數の出迎を受け一々これ等の人に對し挨拶しつゝ驛前より自動車に入り少壯主たちたる人々と聯隊しそれより乗馬、騎兵一小隊の儀仗にて大通り左側に整列せる歩七三、七六、野砲二五、騎兵二七の聯隊將校團の前に閲しつゝ警察前より一路官邸に入る既に邸内には將校夫人出迎へ午後一時二十分より偕行社において將校に對する同相將官全員の閲兵式に臨んだ(羅南)

第二次虎疫 豫防注射

仁川府では去る二十、二十一の兩日にわたり船舶乗組員、沿岸勞働者、海港關係者約十名に虎疫豫防注射を行つたが第二次豫防注射は二十五日から八日間にわたり管内遊覽島嶼部に滯在住民約六千名に對して施行することになり第一班は西串面、永宗面、龍遊面、北島面の四ケ面、第二班は文鶴面、南洞面、大阜面、靈興面、德積面の五ケ面としてその第一日廿五日は西串面、文鶴面、南洞面の約千名に實施した、日割および區域左の如し(仁川)

第一班 二十五日 西串面六百五十五名▲二十六日、二十七日 永宗面 四百七十五名▲二十八日、二十九日 北島面千五百五名▲三十日、三十一日、九月一日龍遊面百七十名

第二班 二十五日 文鶴面南洞面三百二十名▲二十六日、二十七日 德積面六百名▲二十八日、二十九日 靈興面、百四十名、▲三十日 大阜面 百五名

震災記念日

九月一日は關東震災の記念日に當たるので日本キリスト教婦人矯風會仁川支部ではこの日を『酒なしデー』と定め當日は府内の要所に宣傳ビラを掲げるほか府内各戸に宣傳チラシを配布して禁酒の宣傳をなすべく準備中である(仁川)

重砲大隊實彈發射演習

馬山重砲兵大隊では來る九月二日から六日まで馬山鎭海灣内近衛山砲臺において同十日から十二日まで鎭海灣口猪島砲臺で海岸砲の實彈射擊演習を舉行する附近航海中の船舶は危險につき注意すべしと但危險區域を警戒旗を立て表示すと(鎭海)

間島警察部 劍道等級查定

間島總領事館警察部ではこの程管内各警察署員に對する劍道階級查定を熊本の劍道五段小山弘房氏に委囑、左記の如く有段者の顔觸れを發表した

二段(龍井本館勤務、以下カッコ内は勤務署名)稻葉金吾(頭道溝)久保弘治▲初段(本館)高島恐夫(本館)深見榮(頭道溝)讃岐義松(本館)阿部與三郎(琿春)河野熊七(局子街)工藤長良(天寶山)同)宮本留之留(同)三宅信吉(同)星榮之進(琿春)伊藤直義(百草溝)佐藤五郎(二道溝)推野治六(一級以下の氏名省略)

警察官の有段者は右の通りであるがこのほか朝鮮人の巡查の聯絡班員ある

格下げの查定に 證書を返上

恩師堀田六段の 顔に泥を塗るとて

間島總領事館警察部では別項記載の通り劍道有段者の查定を行ひこれが査定證明の授與式を構内大武館前に行つたがその授與式中に突如總領事以下並居る總領事館および外務省の各關係者をアッといはせた思ひがけぬ出來事、それはかうである。有段者中、二段の稻葉金吾氏はかつて熊里神奈川縣にあつて武德會から劍道三段を認められかつ又本年度の御前試合に名譽の出仕をなした堀田六段が太鼓判をおしてゐる腕の者で

不肖間島總領事館外務省巡查を拜命せりといへども格下げの查定を受けたりとあつては恩師堀田六段の顔に泥をぬるも同樣である

との心意氣で既に小山五段の査定した格下げ査定證明書は返上すると申出でたのであるこれに對し某幹部間には官規紊亂だとかやれかくまでの事をやらずとももとの腕があり近く稻葉巡查は地方へ轉任を命ぜられるとかに傳へられてゐるがそれは兎も角、同巡查が『恩師の名をけがさず』とばかり證狀を返上におよんだ事を堀田六段が耳にしたら悦してわるい氣持ちはせぬだらう……と相當讃歎は隱らなかつた

晉州電氣値下げ

照明力の不足に對して 料金は當分一割引

晉州電氣の照明力不足と料金の高率に對し非難の聲高く、市民運動の擡頭すべき情勢を觀取した晉州新聞記者團は二十四日清水社長を訪問して

一、照明力不足に對し電燈料金値下げをなし、定額燈を五燈以上として最低料金を五圓以下に引下ぐる事を得ざるか

一、器具損料減免の意なきか

の三項を提し、清水社長は左の如く答へた

一、機械不十分なる故に目下三千瓩に新機械据付工事中である、それ迄の間照明力不充分なるは需用家に對し申譯なき次第なるが故に九月一日より新機械によりその電力を得る時期迄定額燈及從量燈の最低料金を一割引きとなす事と仕た

一、電燈料金は低率なりと云ふ事能はずとも他の地方に比し著しく高率なりとは思はず、併し三月の料金改訂期には出來得るだけ料金引下げを言明

一、器具損料の事を廢止すれば到底今日の如き成果を擧げ得る事とならず言はば一個年……[illegible]

分に對しては料金改訂と同時に改訂をなすに吝ならず

右により電燈會社が需用家の聲に耳を傾けて、自ら照明力不足に對し割引を斷行したる態度と、微に入り細にわたる說明に首肯する所あり、まづ料金改訂の實績を見る事とし輿論の緩和に力むる事となつた(晉州)

水產技手の 瀆職罪

漸次波紋擴大する模樣

去る二十二日夜釜山府の水產技手藤田某が瀆職罪の嫌疑にて鐵道局へ收監されたのは既報の通りであるが府では二十一日附をもつて同技手に對し依願免の手續きをとつたがこれと同時に道水產課武藤技手もおなじく依願免となり同氏も二十一日以來數回にわたつて檢事局に召喚され千餘件の取調を受けたる事實がありその他にも生魚組合に關係して水產會社の幹部中某氏より金品の贈賄を受けた者があり漸次波紋は擴大さるゝ形勢である(釜山)

仁川美術展

廿五日から

洋畫會主催仁川美術展覽會は廿五日から三日間仁川公會堂において開かれることになりいよいよ廿五日蓋をあけたが一般の出品出品六十餘點、鑑賞品三十餘點、各學校生徒作品四百餘點に達し觀覽者殺到、大盛況を呈してゐる(仁川)

5―2 羅南捷つ

對淸津戰

淸津海友軍對羅南商聯軍の野球試合は道廳東遠征し廿二日午後五時十五分から羅南グラウンドにおいて球審三友、壘審荒木の兩氏審判のもとに海友先攻で擧行兩軍互ひに美技を演じ熱戰相爭ひ攻守共に緊張した試合であつたが海友軍時に利あらず五對二で惜敗した兩軍のメンバーつぎの如し(羅南)

海友		羅商	
投	田中	投	木村
捕	田邊	捕	上岡
一	濱直	一	原井
二	飯塚	二	原笠
三	張寺	三	木鈴
遊	松金	遊	中村
左	門尾	左	村米
中	[illegible]	中	永田
右	石	右	日鉛

南浦金融評議員會

鎭南浦金融組合では二十五日午後二時より評議員會を開き左の件を附議(鎭南浦)

一、預金利率變更の件
二、低利資金借入の件
三、流込物件處分の件
四、職員身元保證金還付の件
五、出資金拂込期間決定の件
六、組合持分讓渡の件
七、組合新加入承認の件

選手慰勞會

わが社主催の全鮮野球戰北鮮代表咸興軍選手慰勞會は廿四日午後二時から咸興體育協會長、吉田咸興府尹、咸南警察部長、井上商工會議所長等の發企により咸興武德館に開かれた。出席者約百名、會場正面には名譽の打撃賞トロフイーおよび本社打撃賞を飾り主客十分の歡を盡くし盛會を極めた(咸興)

水道施設 改善陳情

釜山牧の島洲岬に居住する四百五十四名の内鮮人は田頭孝一郎七氏を代表として二十四日正午府廳に桑原府尹を訪問せしめ上水道に關し一同連署の陳情書を提出し事情を陳述して引取つた、理由とする處は牧の島洲岬は地勢上より上水道の施設には不備の點少からず島に於ける多少の努力にても給水の力が他の町内の如く圓滑にゆかず若しくは制限給水を實施される場合は給水状態が時間通りに行はれず常に上水道の不足なる鑑識を被つて居るから目下施工中の水道擴張工事と同時に同方面の水道施設をも改善されたいといふにある(釜山)

堆肥增產 競進會

黃海道農會の試み

黃海道では數年前から堆肥の增産施設を極力獎勵し來たが特に昨年からは農家各戸に一個所づゝの堆肥舍を設置せしむることとし道郡、面職員督勵等一心同體となりこれが徹底に全力を傾注した結果現在では各農家共これが設置を完成したが生草期を利用し各郡共一齊に堆肥材料の蒐集および堆肥製造の獎勵を行ひ道當局でも今秋を期し堆肥增產競進會を開催し堆肥製造の聲揚に努めることとなつた本競進會の開催方法は各郡を單位とし山間部中間部海岸部の三區に分ち各區毎に一等一點二等一點三等一點を入賞せしめる審査は九月上旬から下旬までの豫定である(海州)

大谷派管長

九月七日仁川へ

大谷派東本願寺法主大谷光暢師並に智子裏方は朝鮮巡化の途九月七日午後零時十九分上仁川驛着、直に公會堂に至りおもなる官民有志に接見、それより歡迎午餐會に臨席午後一時三十分信徒總代顧問婦人會幹部を從へて別院に入り現城上人の月遊御命日逮夜を親修、讀經式の後親教および裏方の婦人會員に對して訓話があり午後三時半宿舍たる吉田秀次郎邸に至る晩年男女の集ひに臨席午後八時より公會堂において河崎顯了師の講演があつて同八日午前八時十一分上仁川驛發退仁の豫定である(仁川)

五千圓拐帶 犯人押送

二十三日光州署へ浦項から一犯人が押送された右は全南光州の資産家五千余圓拐帶逃走した者で同人は全羅南道羅州郡藥村の者で出身といひ一兒は現に職を求め資産家は全羅南道羅州の資産家である去る六月十四日朝鮮金融組合附錢一萬余圓を關係組合に領金なしたが命を受け湖南銀行に預金なしたが歸郷後惡心を起こし內務部長の印を盜用しマンマと五千六百四十圓を引出し同日光州を出發し大田、邸浦項で遊興中浦項においてた人嚴重に感づかれたが巧に逃れ大邱に至り又々浦項に舞戻つた處を光州署から廻付した人相書に酷似せるので有無をいはせず取押へたもので懷中には二千余圓を持つてゐた(光州)

黃金青年役員改選

忠北永同郡黃金面內居住の內鮮人をもつて組織する黃金青年倶樂部は廿三日午後八時から秋風嶺周防旅館で總會開催左の如く役員の改選をなし十二時散會した(秋風嶺)

倶樂部々長 當選 十三 有野 要(再) 次點 十二 末永 宜(新)
副部長 當選 十二 朴洪 鎭(新) 次點 四 黃元 得(再)
評議員 十八 島田 俊夫(再) 十五 鄭鳳 錫(新) 十一 末永宜 基(新) 九 加藤 勇藏(新) 九 下瀨 五郎(再) 七 有野 要(新) 七 韓昌 根(同) 七 朴洪 鎭(同) 次點 [illegible]

▲河野慶北警察部長 廿二日浦項著小憩後九龍浦、甘浦を視察引返へし一泊二十三日慶州へ
▲齊藤浦三氏(大邱府技師)二十四日發京城へ
▲井上八重二氏(慶北道衛生課長)上京中の處二十三日歸任
▲小西隣治氏(本社大邱支局長)廿五日午前六時男子出生母子健在
▲杉出咸南衛生課長 二十三日光州發赴任
▲溝口官朗氏(仁川商業校長)新任挨拶のため廿三日本社支局來訪
▲實業教育監地講習會員三十四名二十四日滿州視察軍事及び滿州農學校を視察即日新義州へ

理研 ヴイタミンA
唯一の榮養素
ヴイタミンAの始祖 抵抗力增進
理化學研究所製造 理化學興業株式會社發賣 東京・本郷・駒込
說明書進呈
各藥店にあり

眼科專門 金井眼科醫院
京城若草町(新町通り寄り中程) 若草町電一五五六
入院隨意 日曜日 診察午前中

鐵鋼・鋼鐵・諸管・諸鋼・パイプ・鋼材・工業用付屬品 土木建築材料
釜山府幸町二丁目 角野商店 電話長 二三三 振替口座釜山二三三番

一度試せば必ず忘れ得ぬ滋養と風味に富む トマト清酢 夏季と雖も變味の憂なし 各地有名食料品店にあり

びみ ぶどう酒 赤玉ポートワイン
固は阿爺に多く 頑健頑丈は赤玉の常用者に多し
卓上瓶あり 五十五錢也

五日のめばキツトよくなる 絕對的效力本位 特製りんべール
りん病 せうかち 五日分貳円
奏效確實
惡性用特製 五日分二円 十日分三円五十錢
大阪市南久太郎町堺筋 竹村製劑所 製劑師 竹村幸次郎 振替大阪三三六〇番
全國到處ノ藥店ニアリ

天幕雨覆防水布加工 テント
村松商店 京城古市町一四一 電話本局二七七一 振替京城二八二番

八釜山 クスリ山岸 合資會社山岸天佑堂 京城府本町一丁目 電話本局三〇二七・二一〇四・二三四 振替京城二〇三〇番 毎月藥品營業月報發行 卸と小賣 通信販賣

醫學博士 二宮亮吉 產科婦人科 二宮病院 京城壽町四一 電本二一〇二

昭和三年十一月 大蔵省主催第十一回全國酒類品評會 優等賞受領

朝の花 朝鮮醸造株式會社

院長 醫學士 村上龍藏 內科小兒科 村上病院 京城府永樂町二丁目(京城局前) 電話本局 病院一三六番 自宅三五六七番

鎭南浦府 最上醬油 柳原釀造所
特約店 京城南大門通五丁目 增田食糧品店 京城黃金町四丁目 中野昂七商店 京城黃金町三丁目 大脇三十郎商店 京城南米倉町 大庭梅次郎商店

三共特製 色白くなる ハータ過酸化石鹸
溫泉場や海水浴場の水にもよく泡立つ純良石鹸
三共サユリ化粧料發賣元 東京室町 泰昌製藥株式會社

維新秘錄　井伊大老

(76)　松林伯知演　吉川保正書

齊昭公は川路左衛門尉と筒井肥前守に對ひ、アメリカに交易を許し和親いたすはよろしくないと一々その理由を擧げて申聞け『世界の國々の樣子が昔とは大いに異り通商貿易をいたしその國々の利をはかる今の世に獨り我國のみこれに背きて國を鎖しをるは世界の形勢を知らざる愚なる事である。よつて外國へ往來して足らざるを補ひ、餘れるを賣り利益を得ることそ時勢に適せし事と申す者もあれど我國の人心一致して武備も充分にとゝのひをらば外國へ押渡る事もあるであらうが、今日は彼に強ひられて通商交易を許す有樣なればとても外國に渡つて交易をいたし又我國の武威を輝かす事は出來まい、よつてこれまた彼と親しくする事のならぬ理由の一ッである。次ぎは井伊掃部頭又[illegible]へ[illegible]守護の事を命じたについて海路を日夜航行にて駈つけ、そのまゝ内

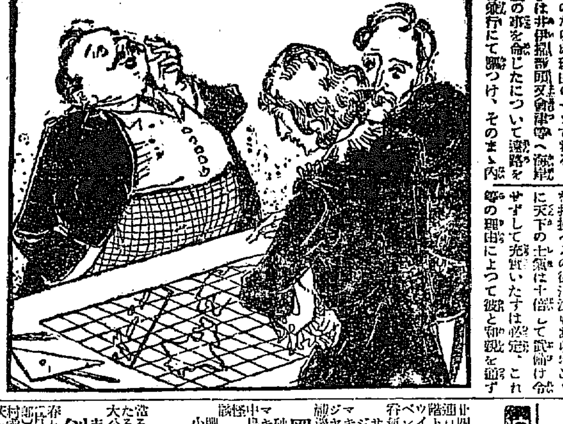

さんざんいじめてとう／＼吐き散してしまつた、なほ齊昭公は尚一蒸氣打鑿き武備もいたく緩みある今日とて外國の怒りにふれればその禍はかりがたく、よつてこゝは彼の申し出でし如くその乞ひを許し武備充實いたすを待つて打拂の令を發せよと申する者もあれど目前に戰爭が避らざれば余平になれた人民は決してふるひ立つ事はあるまい、外國の船來らば狼狽いたし弓よ鐵砲よ太刀よと騷ぎ立ち、その船去れば平日の通り穩かにいたせよと公儀より觸出されるやうにては人々の氣を引立てる事はなるまいとそれゆゑ今日にも外國人を打拂への御沙汰もあらばこゝに天下の士氣は十倍して武備け合せずして充實いたすは必定、これ等の理由によつて彼と和親を結ず

お茶話一つで、向ぐお手許へ…
新しいパンやお菓子！　おいしい
明治町　木村屋

鎖國の禁固に附られし諸侯が速かに入獄を出したは甚だ奇特の事ではあれどかのアメリカの者共が江戸に近き海を測量いたすをむなしく捨置くやうにては甚だ心許なき事である、とはいへこれ等の士氣を鼓舞いたすは戰ひにある。又黑田鍋島等をして長崎を守らせるは何がためであるか、清國又オランダの貿易を取締るのみではない、その他の外國に對する警備のためである、それにも拘らず江戸に近き相州浦賀においてアメリカの國書を受取りしは長崎を守護なさしめる甲斐もない、黑田、鍋島輿に於國の一般については大いに不滿を抱き居るであらう、又このたびアメリカ人共の傲岩無人の擧動を見ては下賤の者たりとも深く憤りこれ等異賊共を打拂はざるはあまりに寛大の所置、畢竟武備は無用であるなぞとなげきをる者もあるとの事、然るにアメリカの意に從へば下賤の者共公儀を侮り果ては外國人打拂ひを口實にして弓をひく者もあらんか、これ等を思ふと思ても角ても和親いたす事はならぬ事といひましたがこの[illegible]は[illegible]幕府を

營養　乳菓　米の精　米の胚芽應用

るはよろしくない』と申しました
これが齊昭公の持論です、川路に筒井はこの事を承はり尤も至極と申して水戸邸を退りお城に參つて阿部伊勢守はじめ老中にこの事を申した然し水戸様のいふ事を用ゐて鎖國を決行する事は出來ない老中方もこれには困つた、將軍家は逝去いたしアメリカの處分について議論はますますやかましくなるし、その間にはさまつた役人の主立し者は頗る苦勞いたした、ところでまづ家慶公逝去の事を發表いたし御世嗣は西丸にゐらせられる、家定公これが十三代の將軍になりましたがこれはあまり偉い方ではない、始終首ばかり動かしてゐる、綽名してこれを振り首公方といふ、それですから老中は一層心を痛めた

JODK プログラム

八月廿六日（月曜日）

午前一〇、〇〇　氣象概況、各地天氣實況
同一〇、三〇　料理獻立『[illegible]』日用品値段
同一一、〇〇　家庭講座『育兒講話』(二)
同一一、[illegible]
正午　時報、ニュース
午後〇、二〇　[illegible]『ラヂオ[illegible]』
同〇、[illegible]　『唱歌の歌ひ方』清水武彦
同三、一〇　婦人講座『茶道と禪』[illegible]宗師
同三、四五　ニュース、官廳公示事項
同六、三〇　音樂、童話『金剛石』
同七、一〇　家庭趣味講話（二）『愛け鈍く』佐田至弘
同七、五〇　ニュース、官廳公示事項
同八、〇〇　謠談『牡丹燈籠』三遊亭遊三
第三席
一、メゾソプラノ獨唱イ、山田耕作曲この道ロ、杉山長谷夫曲出船　渡邊繁子
二、ヴァイオリン獨奏イ、ベートーヴェン曲ローマンスF調　山岸一朝
三、バリトン獨唱イ、信時潔曲いづくにかロ、シューマン曲蓮の花　村山博
四、ピアノ獨奏イ、ショパン曲プレリュードロ、ハマニノフ曲プレリュード　丹生健夫
五、ヴァイオリン獨奏イドボルザーク曲インテイアンラメントロ、ドルドラ曲ハンガリアンダンスハ、シューマン曲トロメラヰニ、ボーム曲ベルペテイオモイ
同九、三五　ラヂオ體操
同九、五〇　翌日プログラム、氣象概況、地天氣實況、ニュース、官廳公示事項（再放送）時報
同一〇、二〇　[illegible]

演藝案内

中央館　マキノキネマ

廿四日ヨリ三大名畫特別公開通口大入滿員御禮として階下二十錢均一興行

ツイリアム・フォックス社超特作
ベンジャミン・ストロフ氏監督
冷頬大將　巴里居續の卷
サミー・コーエン氏
ジャック・ペンニック氏主演
マキノ甲代劇特作映畫
ジャズ・ソング二十良二原作
勧善懲悪監督作品
黑い眸
マキノプロダクション超特作
砂田駒子、秋田伸一主演
中島寶三原案監督作品
怪談
千姫狂亂
櫻木梅子、市川米十郎、小金井勝、河上君江共演

東亞倶樂部

當る廿二日より均熱的好評を博したる雜誌キング連載劍戟女難後篇
大公開（階下十錢ヌ二）
吉川英治氏原作
劍難女難　後篇
春日野八千代、菅井龍之介、御世話都丸、大月玄蕃（國枝）、鈴谷白舟、猿の小六（高村栄一）、娘千浪（川路三枝子）、お延（河合靜子）、謎の御方
[illegible]

大正館

二十二日封切特別大興行
納下二十錢均一（但し割引券御持參の方に限る）
松竹提供右太プロ特作時代劇長臣提供鈴監督作品
血涙　八卷
市川右太衛門主演
高宮岡典、伊田兼美、中村吉松、吉野露子、大町暁子、巴蝶子助演
黑田劉太郎撮影
大冒險王　解決篇
[illegible]
囀きの丘　七卷
[illegible]

大阪優良品案内

日本一の定評ある
新案特許九七六五五號
意匠登錄四二三六八號
ガスランプ（半折ランプ）
（案内送呈）
K.N.D
大型二ボンド入小型一ボンド入
銀色塗、ニッケルメッキ二種
大阪市西區サツマ堀
製造元　近畿瓦斯器工場

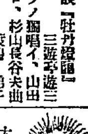

天幕・雨覆製造販賣
作物と裝飾・谷天幕
宮武テント
大阪安治川二丁目
電話西698・955

夏物
トメリヤス雜貨
ラ綿布加工品
印運動服裝
相場表送呈
吉川長商店
大阪市北區天神橋筋
一八町枝ケ崎

多年研究の結果最も優美堅牢なる
ジール號　最新付き賣出し
十台毎に金鍍鋼鐵針算萬本贈呈
蓄音機製造發賣
御内報進呈
大阪市東淀川區中津本通一丁目
タツヤ蓄音器店

カタログ進呈
昭和五年度新新意匠
カルタ
大一屋商店
大阪市東區北久太郎町四

石油焜爐
瓦斯より便利な「こんろ」
（カタログ進呈）
平樂商會本店
大阪港區九條三●四八二

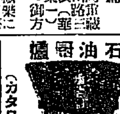

大人一日分僅か金參錢の
滋養強壮藥
眼鏡印肝油
ヴイタミンA及Dの含量第一
（全國の藥店にあり）

よくのびる
家庭調味料
めがね印　酢の素
簡便と經濟の食酢原料
大阪道修町
伊藤千太郎商會

養鷄
ヒナの發育には
昨今好評なヴイタミンAを最も多量に含む養鷄用
めがね肝油
を御奨めします
大阪道修町　伊藤千太郎商會
（特約店募集）

超ミツタ式
新型ウキコ
品質型狀共に市日を一新せる『ウキコ』發動機をぜひカタログ進呈
總發賣元
大阪市西區新町西詰北入
水田發動機工作所營業部

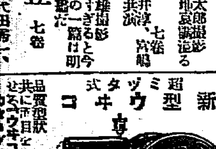

外科　植村病院
院長醫學博士　植村俊二
副院長　灰田茂生
京城永樂町二丁目
電話本二二七・七〇

酷暑の今！　仁丹は片時も手放せぬ

仁丹ハミカキ
仁丹煉歯磨
仁丹歯ブラシ
仁丹体温計

標準時計責出し
白金腕卷時計　八型　六十三円　九型　六十五円
京城本町
村木時計店
電本四四二番

世界一の蛔蟲驅除藥（專賣特許）
マクニン錠
蟲下し菓子　**マクニンゼリ**
『兄ちゃんがたいへんです誰れか來て頂戴』
食傷でもなく、原因がわからずに、胸が惡くなつたり、嘔吐を催したりするのも、みな蛔蟲の仕業です。

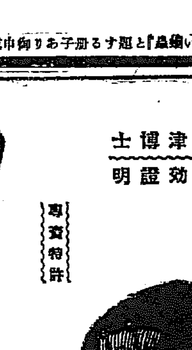

大阪道修町二　藤澤友吉商店
『恐ろしい蛔蟲』と題する小冊子をお申越次第進呈

赤津博士有効證明
ウテナ
專賣特許
色白く地肌から美しくなりませう
眞夏から秋！日ヤケする時誰でも色の黑くなる時です。
いつも美しく色白く、魅力と幸福に輝いてゐられますやう。『ウテナ』を、ふだんに愛用なさつてください。色の黑い方、赤黑い方、垢ぬけせぬ方ニキビ吹出物等のでき易い方、あぶら顏荒性の方は特に急いで『ウテナ』をお試し下さい。
『ウテナ』は東京本郷ウテナ本舖久保政吉商店の製品で全國の化粧品店藥店大百貨店にあり
定價　一圓、二圓、三圓

48—18

危險な腸疾患の流行
●電撃の如く幼兒の生命を奪ふ疫痢
●惡性の腸カタル、赤痢、腸チフス
不良な飲食物、寢冷等不攝生に原因するこれ等危險な腸疾患は、暑熱を加ふると共に各地に於て益々猖獗を極めつつあります。
この際、腸内殺菌・整腸作用を營むビオフェルミンを常用すれば、よく之等腸疾患を未然に防ぐことが出來ます。殊に幼兒の疫痢は最も危險ですから、必ずビオフェルミンを常用して愛兒の生命を保護して下さい。
甘味で、絶對に無害です。全國知名の藥店にあり
腸にビオフェルミン
39—722 (D)

森信汽船出帆

▲江華島行　毎日出帆
▲安行　毎日出帆
▲津行　月九回出帆
▲山行　月六回出帆
▲浦行　毎日出帆
▲牙山行　隔日出帆
各沿岸行帆船貨物荷物ハ本社陸運部取扱
仁川港前（電話一六三番）
森信汽船株式會社
仁川定期褒申越次第進呈

大阪商船株式會社

神戶、大阪行（群山、木浦經由）
△温州丸　九月三日
△山東丸　九月八日
△天州丸　九月一日
△神天丸　八月二八日
△甲子丸
△十四小野丸
△福州丸　九月七日
△西川丸
●名古屋、清水、横濱、東京行
●大連行　關東丸　八月廿八日前九時
●長崎、鹿兒島、三角行　元山丸　九月三日
●濟津、雄基行　十八小野丸　九月一日
●釜山、門司、宇品、神戶、大阪行　新高丸　八月廿九日

内地各港出帆主要航路

●臺灣行　每月一回　●南米行　每月一回
●北米行　每月一回　●西貢行　毎月二回
●南洋行　毎月一回　●甲谷陀行　毎月一回
●南米行二回　●孟買行　毎月一回
●印度行毎月一回
大阪商船株式會社仁川支店
電話二一〇・二一一番
京城代理店　國際運輸株式會社支店
電話本一二七〇番本一五九七番
京城仲介　仁川本町一　堀田
京城商會　仁川港町六　堀田組
電話七一一番・四三番

辰馬汽船出帆

飛山丸　月　日　阪神
喜春丸　月　日　阪神、濟水、芝浦
飛山丸　九月三日　阪神、濟水、芝浦
桃葉丸　月　日　京濱
大新丸　月　日　阪神
天長丸　月　日　濟水、東京
仁川代理店
仁川本町四丁目
朝日組回漕部

鳴谷汽船出帆

○寄港地＝天津、大連、鎮南浦、仁川、群山、木浦、釜山、浦項、伏木、新潟（臨時）、函館、小樽、大泊、樺太、留萌、敦賀、岡、釧路、厚岸、根室、荷客船＝シテ無線電信ヲ有ス
大連天津直行（大連汽船天津大連航路接續）
鳴谷汽船株式會社出張所
電話五八五番
仁川代理店　本町四ノ二　日本運輸株式會社
電話五〇一〇八番
京城代理店　國際運輸株式會社支店
鎮南浦代理店　日本運輸出張所

仁川發

△錦江丸　月　日未明
△大成丸　月　日未明
△長成丸　九月一日未明
裏日本北海道
樺太行（釜山、元山、木浦經由）
代理店三和町　日本運輸出張所

鎮南浦發

△咸興丸　月　日午後
△大成丸　月　日午後
△長成丸　九月六日午後
代理店本町四　日本運輸株式會社

仁川發

△錦江丸　月　日午後
△大成丸　月　日午後
△長成丸　九月七日午後
○各船共三千噸級貨客船ニシテ無線電信裝備アリ

仁川出帆

尼ケ崎汽船部
●群山、木浦、阪神　八月三〇日
●正生丸　阪神　月　日
●玉榮丸　阪神　月　日
●群山、城丸、阪神　八月二七日
●秀吉丸　阪神　九月一日
●群山、巨島丸　阪神　八月二六日
●伏見丸　木浦、阪神　八月二九日
尼崎汽船部尼崎汽船會社代理店
仁川海岸町（電話五九番）
高杉商店回漕部

朝鮮郵船

▲金剛山探勝航路開始
五月十六日ヨリ　日發船　成北澤
元山發　毎日午前八時半
長箭發　同日午後二時
長箭發　毎日午後三時半
元山發　同日午後九時

博多航路（博多行）

●漢江丸　八月三〇日　西浦、新浦、浦項、群山、博多行
●春川丸　八月三〇日　北部各港經由　博多行發

濟州島周遊船　咸南丸

同　毎日　正午十二時
同　奇數日　午後六時
同　偶數日　午前十時

○仁川出帆（代理店國際運輸支店）
東京行　天安丸　八月三〇日
大阪行　漢江丸　九月二日
大阪行　漢江丸　九月一日
長崎三角鹿兒島行　通南丸　九月一三日
木浦行　昌原丸　九月一日
濟州行　たかてふ丸　毎日午前九時半
大連南鎮島行　[illegible]丸　九月二日
大連青島行　[illegible]丸　九月三日
釜山上海行　平安丸　八月二八日
大連行　運南丸　九月七日

○木浦出帆（代理店山野回漕店）
東京行　天安丸　九月一日
大阪行　漢江丸　九月四日
濟州島行　濟州丸　八月二九日
多島海行　統營丸　九月一日
仁川行　昌原丸　九月六日
釜山上海行　平安丸　九月一日

○釜山出帆（取扱店大池回漕部）
東京西鮮行　天安丸　九月三日
東京北鮮行　長白山丸　九月一二日
大阪西鮮行　慶州丸　八月二八日
大阪北鮮行　榮江丸　八月三一日
長崎三角鹿兒島行　昭南丸　八月二七日
大阪（釜山經由）行　咸鏡丸　八月二九日
北鮮行　京畿丸　八月二九日
浦鹽行　濟津丸　九月三日
上海行　平安丸　九月三日
鬱陵島行　盈德丸　八月三〇日
江原道行　雄基丸　八月二七日
濟州島行　飯城丸　九月一日
宇品大阪行　神丸　九月二一日
濟津元山經由直行　立神丸　九月一〇日

○元山出帆（代理店鮮運支店）
東京行　長白山丸　九月一〇日
大阪行　櫻島丸　九月四日
大阪行　榮江丸　八月二八日
沿岸經由行　忠清丸　八月二九日
江原道行　白頭山丸　八月二七日
群山數賀　京畿丸　九月一日
雄基行

朝鮮郵船出帆

●日本海航路
敦賀行　白山丸　八月二六日
敦賀行　天津丸　八月一九日
伏木行　丹後丸　九月二三日
伏木行　神戶丸　八月二〇日
長崎行　[illegible]
▲右之外各地共臨時船ヲ配船シ荷物ノ御都合ニ依リ臨時ヲ配船ス

仁川汽船出帆

●延安行　直行、毎日出帆
●海州行　龍岩浦、甲串、徳山、延安、仁川經由
●仙岩行　濃津、龍塘浦經由　隔日出帆
●唐津行　浦行、新浦經由　毎日出帆
●瑞山行　毎月十回以上出帆
●江華行（江華島沿路）　毎月九回以上出帆
●外浦行（水原經由）　毎月十回以上出帆
●馬山行　大阜島、靈興島經由　毎月十回以上出帆
各沿岸行帆船荷物取扱●陸送部
仁川府本町四丁目
電話五〇番・一二六番
仁川汽船株式會社
問屋所　仁川府海岸町
電話一〇五〇〇番

京城南大門通り
朝鮮郵船株式會社
電話本局二四一九五番・本局二四二三五一一番
京城代理店國際運輸
電話本一七九・三番
元山支店
釜山支店
仁川出張所
大連
京城代理店國際